

CONSTRUIRE CAMIN STUDENTESC

PREAMBUL

Standardul de cost constituie document de referință, cu rol de directivare pentru promovarea obiectivelor de investiții finanțate din fonduri publice.

Standardul de cost se referă la cheltuielile cuprinse în „Capitolul 4 - Cheltuieli pentru investiția de bază” din structura devizului general al investiției, aprobată prin Hotărârea Guvernului nr. 28/2008.

La stabilirea costului investiției de bază s-au avut în vedere:

- analiza dispersiei costurilor unitare la obiective similare contractate în perioada 2008-2009;
- costul investiției de bază rezultat din rularea listelor cu cantități pe categorii de lucrări în prețuri ianuarie 2010;

I. DOMENIU DE APLICARE

Prezentul standard se adresează **ordonatorilor de credite** în vederea:

- a) fundamentării necesarului de fonduri publice pentru finanțarea programelor de investiții în condiții de eficiență;
 - b) fundamentării indicatorilor tehnico-economici ai obiectivelor de investiții similare din punct de vedere tehnic obiectivului de referință;
 - c) analizei ofertelor de către membrii comisiilor de evaluare în vederea adjudecării contractelor privind execuția lucrărilor de construcții pentru realizarea obiectivelor de investiții, similare din punct de vedere tehnic obiectivului de referință;
- precum și **operatorilor economici** pentru elaborarea ofertelor în vederea contractării executării lucrărilor de construcții.

II. OBIECTIV DE REFERINȚĂ

III.1. Prezentare generală

Căminul studentesc, reprezintă o construcție destinată cazării studenților în perioada anului universitar sau în perioadele de vacanță, având funcțiunile necesare pentru asigurarea unui confort normal.

III.2. Date tehnice

Capacitate cazare:	100 locuri
Suprafață construită:	410 m ²
Suprafața desfășurată:	2.050 m ²
Regim de înălțime:	P+4E

Funcționalitatea căminului este asigurată de următoarele spații :

- recepție;
- birou administrator;
- camere pentru dormit cuplate cu grupuri sanitare;
- oficii;
- depozite rufe murdare/ rufe curate;
- centrală termică;
- spații de circulație (holuri, casa scării).

Alcătuire constructivă :

- fundații izolate la stâlpi și continue pentru pereții din zidărie;

- structură mixtă, cadre (stâlpi și grinzi), pereți structurali din beton armat, planșee și scări din beton armat;
- pereții de închidere și compartimentare se vor realiza din cărămidă și se vor solidariza de elementele structurale din beton armat;
- acoperiș tip terasă necirculabilă;
- finisaje interioare la pereți cu vopsele lavabile în camere și faianța în spațiile umede;
- pardoseli cu mochetă în camere, gresie pe holuri și spații umede;
- ferestre PVC cu geam termopan și uși tip MDF pe toc metalic, galsswanduri aluminiu cu rupere de punte termică;
- utilități: energie electrică și apă prin racord de la rețeaua publică, încălzirea cu centrală termică proprie.

III.3. Caracteristici esențiale de calcul

Denumire	clasă / nivel de performanță
Caracteristica macroseismică a amplasamentului P100-1/2006 Cod de proiectare seismică	$a_g = 0,16g$; $T_c = 0.7\text{sec}$
Clasa de importanță și expunere P100-1/2006 Cod de proiectare seismică	III
Categoria de importanță HG nr.766/1997 Regulament privind stabilirea categoriei de importanta a construcției	C
Zona climatică C 107 – 2005 Partea a III-a; Anexa D; Normativ privind calculul termotehnic al elementelor de construcție ale clădirilor	I
Grad de rezistență la foc P 118/1999 Normativ de siguranță la foc a construcțiilor	II
Clasa de performanță energetică MC 001/3-2006 Metodologia de calcul a performantei energetice a clădirilor	B
Presiunea convențională a terenului de fundare NP 112/2004 Normativ pentru proiectarea structurilor de fundare directă	$P_{\text{conv}} = 200 \text{ kPa}$

III. 4. Planuri și secțiuni caracteristice

Plan parter

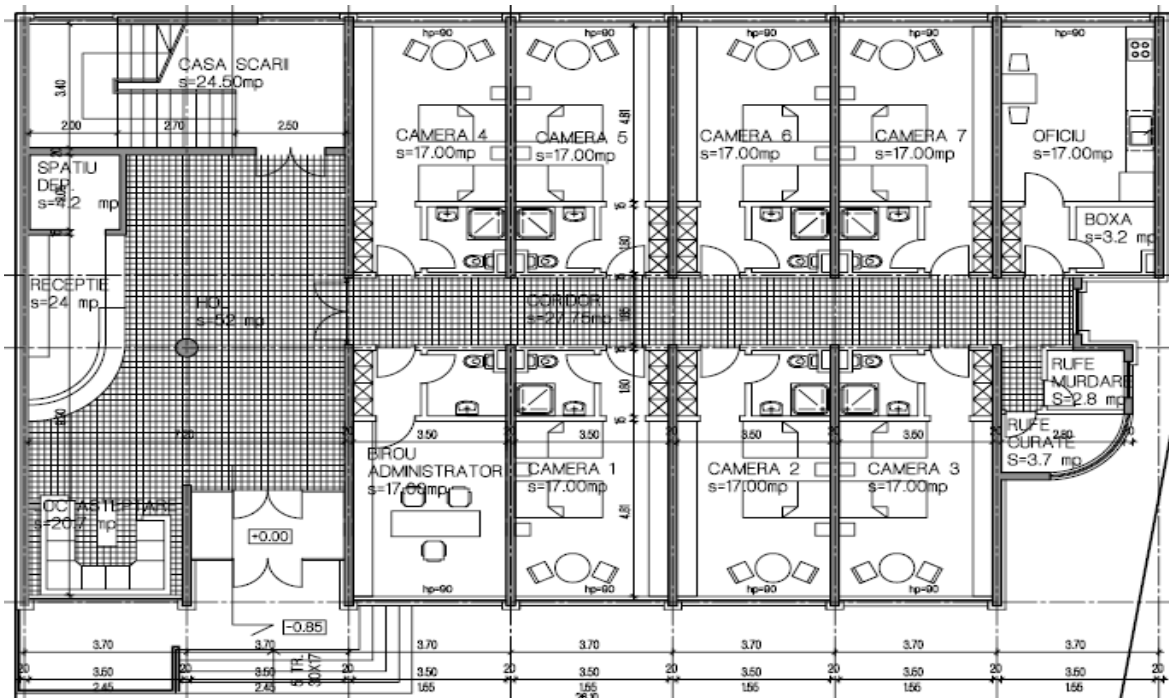

Plan etaj

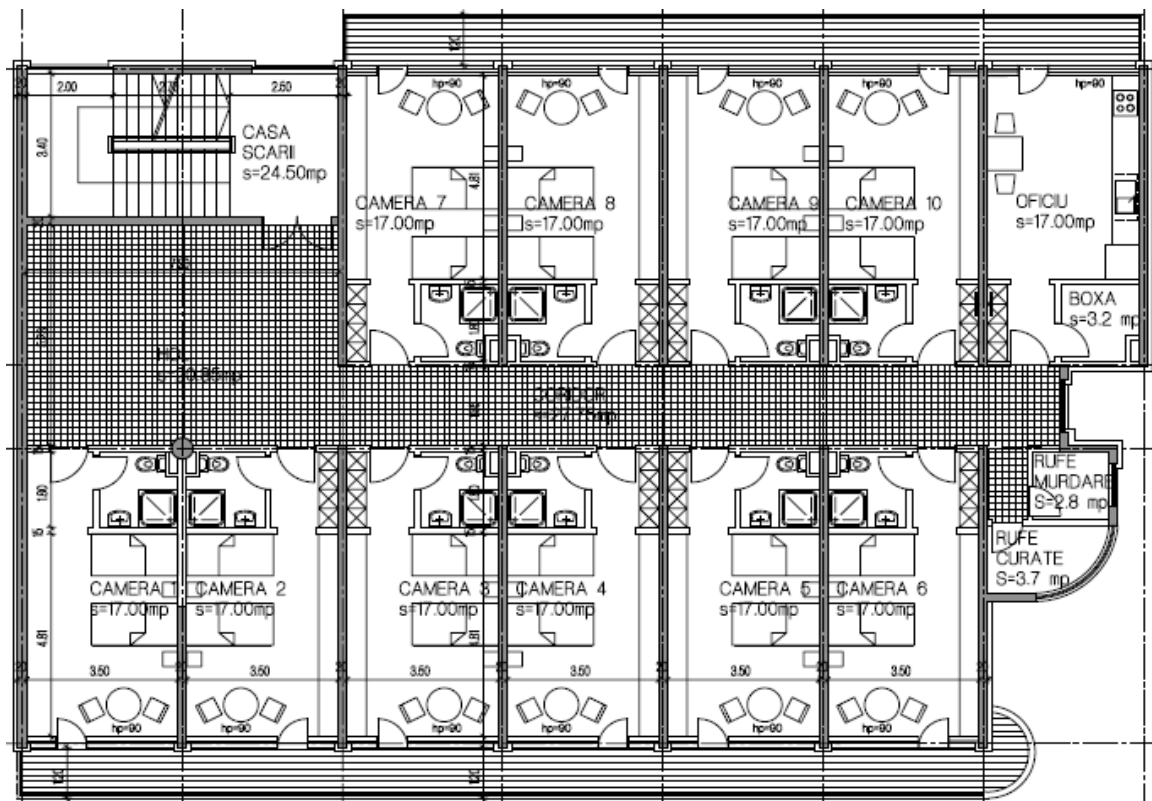

Secțiune transversală

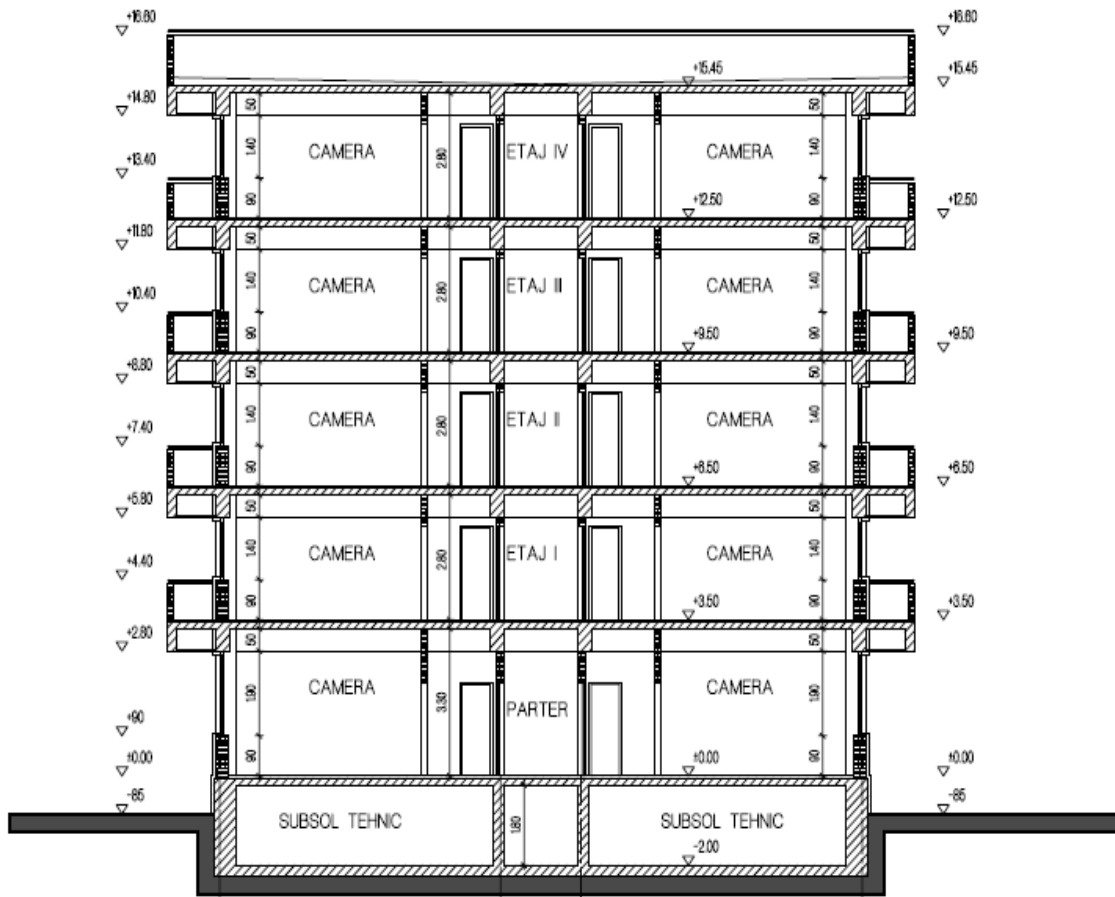

III. COST INVESTIȚIE DE BAZĂ

IV.1. Cost total

Tabel IV.1 (valori informative)

Nr. crt	Capitolul / subcapitolele de cheltuieli	COST TOTAL (exclusiv TVA)	
		lei	Euro ^{*)}
IV. Cheltuieli pentru investiția de bază din care:			
IV.1	Construcții si Instalații (C+I)	3.349.290	797.450
IV.1.1	Arhitectură	870.815	207.337
IV.1.2	Structura de rezistență	1.574.169	374.802
IV.1.3	Instalații	904.306	215.311
IV.2	Montaj utilaje tehnologice	137.471	32.731
IV.3	Utilaje, echipamente tehnologice si funcționale cu montaj	725.796	172.809
IV.4	Utilaje fără montaj și echipamente de transport	-	
IV.5	Dotări	419.623	99.910
IV.6	Active necorporale		
INVESTIȚIE DE BAZĂ – COST TOTAL		4.632.180	1.102.900

*1 euro = 4,20 lei (curs luat în calcul la fundamentarea bugetului pentru anul 2010)

Precizare

La stabilirea costului total s-au luat în calcul:

- pentru materiale, utilaje si transport: prețurile la nivelul lunii ianuarie 2010;
- pentru manoperă: salariu mediu brut pe ramură comunicat de Institutul Național de Statistică la nivelul mediei anului 2009;
- pentru contribuții asupra salariilor pe care le suportă angajatorul și le include în costuri
 - C.A.S, C.A.S.S, Ajutor șomaj, C.C.I, Fond garantare: cotele în vigoare conform Legii nr. 12/2010 privind asigurările sociale de stat;
 - pentru accidente de munca, boli profesionale: cotele în vigoare conform Legii nr. 346/2002 (republicată) privind asigurările pentru accidente de muncă;
- pentru cheltuieli indirecte si profit: procentul de 10% și respectiv de 5%;
- pentru distanța de transport:
 - transport materiale 10 km;
 - transport pământ 10 km.

IV.2. Cost unitar

Tabel IV.2 (valori de referință)

	COST UNITAR (exclusiv TVA)	
	lei / m ² _{Acđ}	euro ^{*)} / m ² _{Acđ}
INVESTIȚIE DE BAZĂ – COST UNITAR	2.260	538

din care:		
Construcții și Instalații (C+I)	1.634	389

*) 1 euro = 4,20 lei (curs luat în calcul la fundamentarea bugetului pentru anul 2010)

Notă

1. Standardul de cost nu cuprinde cheltuielile aferente următoarelor capitole din structura devizului general al investiției, aprobată prin Hotărârea Guvernului nr. 28/2008:

- Cap. I. - Cheltuieli pentru obținerea și amenajarea terenului;
- Cap. II. - Cheltuieli pentru asigurarea utilităților necesare obiectivului;
- Cap. III. - Cheltuieli pentru proiectare și asistență tehnică;
- Cap. V. - Alte cheltuieli;
- Cap. VI. - Cheltuieli pentru probe tehnologice și teste și predare la beneficiar.

2. Pentru eficientizarea cheltuielilor din fonduri publice, pentru următoarele capitole / subcapitole de cheltuieli necuprinse în standardul de cost se iau în considerare următoarele niveluri maxime de cheltuieli, exprimate în procent din valoarea cheltuielilor pentru investiția de bază:

- proiectare și inginerie: 3,0 %
- consultanță: 1,0 %
- asistență tehnică: 1,5 %
- organizare de șantier: 2,5 %
- cheltuieli diverse și neprevăzute: 10,0 %

3. Creșterea costului unitar datorată, în principal, influenței zonei seismice și climatice de calcul ale amplasamentului investiției precum și/sau caracteristicilor geomorfologice ale terenului de fundare diferite față de caracteristicile investiției de referință se justifică distinct în documentația pentru aprobarea indicatorilor tehnico-economici ai investiției.